

Extras din Strategia SIDD DD - Pescuit și Acvacultură

Obiective Sectoriale

- Restabilirea echilibrului ecologic și a calității apei
- Creșterea valorii economice a activităților de pescuit și acvacultură
- Creșterea numărului de oportunități de angajare de calitate în sectorul pescuit

Productivitatea și profitabilitatea pescuitului și acvaculturii sunt în prezent sub standardele așteptate, în principal din cauza reducerii calității apei și a habitatelor. Ambele activități suferă din cauza managementului slab și a lipsei pregătirii tehnice. În cazul pescuitului, unele specii străine cum ar fi carasul, perturbă sistemul, care, la rândul lui, este supus schimbării continue de mediu. Colmatarea masivă a lacurilor crește mult turbiditatea apelor, care au un nivel ridicat de eutrofizare. Aceasta a cauzat pierderea habitatului reproductiv, mai ales în cazul unor specii de mare valoare cum ar fi știuca și șalăul, care ar fi putut controla speciile străine într-un mediu mai bun. Considerând motivele de natură biologică și pescuitul drept principalele cauze care au condus la declinul speciilor de valoare, reproducerea naturală dirijată¹ poate fi justificată pentru că va determina îmbunătățirea posibilităților de dezvoltare a activităților de pescuit comercial, recreativ/sportiv, inclusiv pescaturism.

Sistemul de distribuire prin piețe de tip cherhana pare să reducă profiturile pescarilor și a dus la o disponibilitate redusă a peștelui de bună calitate pe piața locală. Percepția globală asupra acestui fapt este aceea că pescuitul comercial devine din ce în ce mai mult o meserie neatractivă, pentru că presupune o muncă grea. În sprijinul pescuitului comercial, ca activitate specifică comunității locale din Delta Dunării, pot fi stabilite o serie de subvenții pentru perioadele de inactivitate, pentru a crea un cadru de sustenabilitate și a diminua efectul restricțiilor impuse de regimul de protecție al RBDD. De asemenea, siturile ecoturistice ar trebui să fie îmbunătățite pentru a oferi condiții mai bune pescarilor sportivi locali și internaționali, aceasta putând constitui o activitate complementară care aduce venituri populației locale. Adoptarea de măsuri care să permită prelucrarea peștelui la nivel de gospodărie și sat (conservarea la scară mică a peștelui și o afumare îmbunătățită) ar adăuga valoare capturii și ar îmbunătăți legătura cu turismul. Eliminarea sau scăderea TVA-ului la produsele piscicole ar putea ajuta pescarii să desfășoare această profesie dificilă în zonă pentru cel puțin câțiva ani în plus. Relocarea sau mărirea numărului de pescari presupune construirea unei infrastructuri specifice.

Este necesară revizuirea concesiunilor existente pentru a beneficia de potențialul pe care îl oferă o acvacultură profitabilă și durabilă, inclusiv prin combinarea acesteia cu pescuitul sportiv/recreativ. Aceasta necesită identificarea unor surse de finanțare dedicate modernizării și exploatării instalațiilor de acvacultură. Eliminarea taxei de acces și de pescuit ar trebui reconsiderată drept o compensație pentru dezvoltarea acvaculturii în zonă. Este importantă asigurarea că specii invazive nu vor mai pătrunde în

¹ O astfel de asistență ar putea include cuiburi făcute de om într-un lac, unde știuca și șalăul ar putea depune ouăle în astfel „coșuri”, iar prădatul (dinspre caras etc.) va fi mai mic decât în suprafețele de depunere a icrelor care sunt mai deschise. Acest tip de asistență de reproducere este de uz comun în Ungaria (șalău) și în Finlanda (știuca și biban).

zonele de acvacultură și că apele uzate care provin de la fermele piscicole respectă toate normele UE privind nitrații și fosfații.

Figura 54: Situația actuală a activităților de pescuit

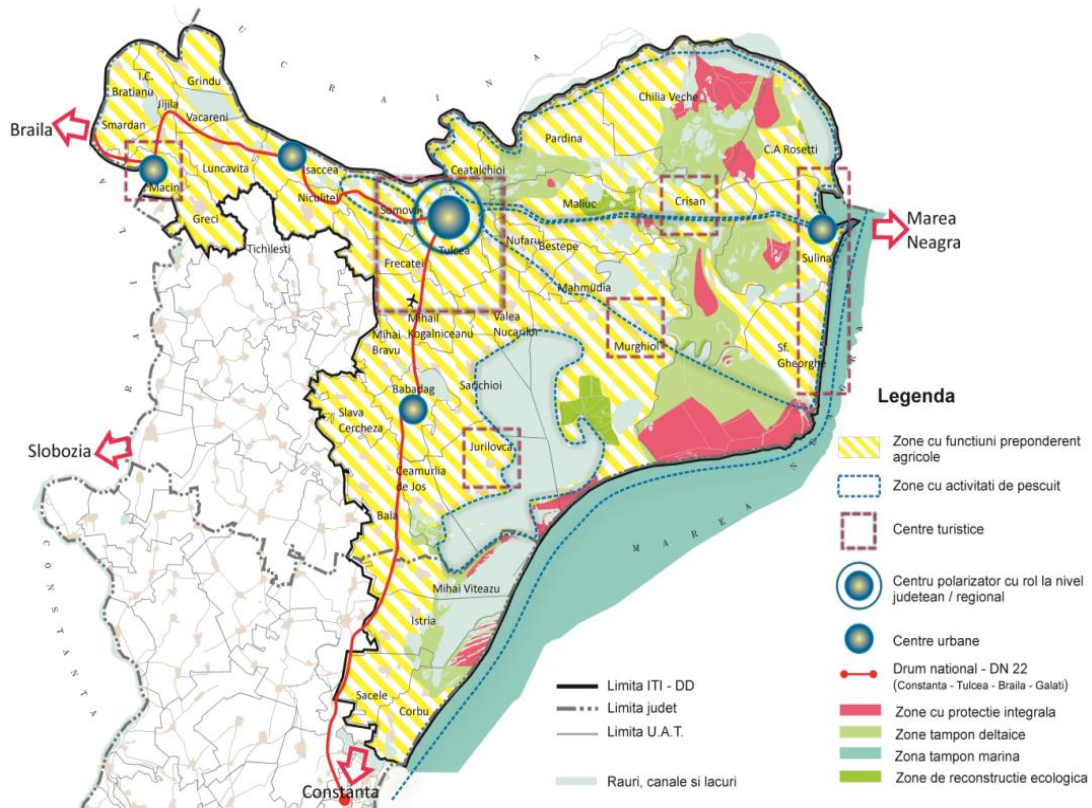

Tabel 13: Pescuitul și acvacultura – Tipuri de intervenție / proiecte și justificare

Tipul intervenției/proiect	Localizare	Sursa de finanțare	Justificare
<p>Înmulțirea habitatelor cu pește, reducerea proceselor de sedimentare și eutrofizare în majoritatea lacurilor prin instalarea unor ecluze, decolmatarea și dragarea marilor lacuri pentru a restabili adâncimea și calitatea apei</p> <p><i>Intervenții: I.40, I.41</i> <i>Proiecte: 56, 57, 58</i></p>	Lacurile Fortuna și Uzlina (în primă fază)	POIM Axa Prioritară 4 - Protecția mediului prin măsuri de conservare a biodiversității, monitorizarea calității aerului și decontaminare a siturilor poluate istoric	Îmbunătățirea ecosistemelor acvatice și a calității apei sunt esențiale pentru refacerea optimă a populațiilor de pește, inclusiv a speciilor de prădători mari, care reprezintă baza pentru pescuitul comercial și sportiv/recreativ și pentru acvacultură în amenajări piscicole.
<p>Diversificarea activităților pescarilor care practică pescuit comercial prin dezvoltarea unor activități complementare-îmbunătățirea siturilor ecoturistice pentru a satisface nevoile pescarilor sportivi - monitorizarea capturilor - promovarea și furnizarea de servicii de pregătire pentru pescaturism și pescuit recreativ/sportiv durabil - reglementarea sau eliminarea câmpării necontrolate în vederea pescuitului.</p> <p><i>Intervenții: I.42, I.45</i> <i>Proiecte: 110, 111, 112</i></p>	Zona ITI Delta Dunării	POPAM	<p>Pescuitul recreativ, de agrement sau sportiv poate fi o activitate complementară pescuitului comercial.</p> <p>Conform Băncii Mondiale, potențialul economic al pescuitului recreativ este mai ridicat decât cel al pescuitului comercial, fiind mai compatibil cu ecoturismul și obiectivele de conservare a naturii specifice RBDD.</p>
<p>Îmbunătățirea acvaculturii - studii privind concesiunile actuale pentru a stabili dacă acestea pot deveni profitabile, inclusiv prin pescuitul recreativ/sportiv - aplicarea strategiei FLAG pentru susținerea investițiilor în concesiuni pentru acvacultură - furnizarea instruirii tehnice pentru o acvacultură durabilă și procesarea peștelui în ferme pentru a câștiga valoare adăugată</p> <p><i>Intervenție I.50</i></p>	Zona ITI Delta Dunării	POPAM	Chiar dacă anumite concesiuni nu sunt viabile, acvacultura/pescuitul recreativ la scară redusă nu ar afecta în mod negativ fauna și flora sau calitatea apei.

Tipul intervenției/proiect	Localizare	Sursa de finanțare	Justificare
Proiect 114			
<p>Susținerea procesării peștelui la scară mică - diversificarea procesării peștelui la nivel de gospodărie și sat prin introducerea unităților de procesare prin conservare la scară mică pentru caras și îmbunătățirea sistemelor de afumare (afumătoare simple sau afumătoare electrice de mici dimensiuni), în principal pentru producerea de delicatase pentru turiști</p> <p><i>Intervenție 1.51</i> Proiect 114</p>	Teritoriul RBDD	POPAM	Există potențial de a exploata carasul, care în prezent este o specie cu valoare economică scăzută, din pescuitul tradițional pentru conservarea acestuia la scară mică (cu condimente) și îmbunătățirea sistemelor locale de afumare, pentru producția locală de delicatase. Aceasta ar contribui la crearea de oferte turistice locale, mai ales în centrul Deltei. Pescuitul de caras ar trebui permis și în perioadele de prohibiție. Acest lucru presupune schimbarea legislației.
<p>Adăposturi pescărești cu facilități de acostare pentru susținerea activității tradiționale de pescuit comercial</p> <p><i>Intervenție 1.42</i> Proiect 111</p>	Centrul Deltei și Marea Neagră	POPAM	Sprijinul pentru realizarea adăposturilor pescărești va duce, pe termen lung, la o dezvoltare durabilă a zonelor de pescuit prin accesul îmbunătățit la locuri de muncă, implicarea activă a comunității locale și coeziunea teritorială sporită.
<p>Stație de reproducere a speciilor de pești autohtoni pentru susținerea și refacerea populațiilor unor specii sălbatică în declin (șalău, știucă, crap sălbatic, caracudă, etc.)</p> <p><i>Intervenție 1.43</i> Proiect 111</p>	Centrul Deltei	POPAM	
<p>Susținerea sistemului de reproducere artificială a speciilor valoroase, precum știuca și șalăul, și construirea unor debarcadere în cazul creșterii numărului de pescari</p> <p>- Îmbunătățirea colectării și analizei datelor legate de pescuit - Îmbunătățirea sistemului de colectare a peștelui în Delta Dunării - Consolidarea capacității de</p>	Centrul Deltei și Lacul Razim	PO Competitivitate Axa Prioritară 1: Cercetare, dezvoltare tehnologică și inovare (CDI) în sprijinul competitivității economice și dezvoltării afacerilor	<p>CJT și ARBDD sunt de acord cu necesitatea unui sistem de reproducere artificială a speciilor valoroase, precum și cu construirea unor debarcadere.</p> <p>De asemenea, sunt de acord cu necesitatea colectării de date legate privind activitatea de pescuit și înțelegerea anumitor defecte legate de pescuitul de tip cherhana; totuși, pentru a oferi alternative credibile sunt necesare studii suplimentare.</p>

Tipul intervenției/proiect	Localizare	Sursa de finanțare	Justificare
analiză a INCDD - Îmbunătățirea activităților de cercetare și dezvoltare în cadrul institutelor de cercetare, instituțiilor publice și asociațiilor de pescari <i>Intervenție 1.47, 1.48</i> <i>Proiect 116, 118, 120</i>			<p>Eliminarea sau scăderea TVA-ului la produsele piscicole poate determina îmbunătățirea condițiilor de viață. Acest lucru este în acord cu poziția favorabilă a autorităților.</p>
Sprrijinirea consolidarii dezvoltarii tehnologice, inclusiv prin creșterea competitivității flotei de pescuit (marin și interior), a inovarii, inclusiv a creșterii eficienței energetice, si a transferului de cunostinte <i>Intervenție 1.48, 1.51</i>	Teritoriul RBDD	POPAM Programe guvernamentale și alte surse de finanțare	<p>Modernizarea flotei de pescuit are ca scop imbunatatirea condițiilor de siguranță si de lucru, reducerea impactului pescuitului asupra mediului acvatic, inclusiv evitarea capturilor nedorite. Aceasta va fi facută în principal prin selectivitate și eliminarea aruncărilor peste bord prin modernizarea echipamentelor de pescuit.</p> <p>In vederea stimulării inovării in domeniul pescuitului, trebuie sprijinite proiecte care vizeaza introducerea unor procese, tehnici, produse si echipamente, sisteme de gestionare si organizare noi sau substantial imbunatatite, inclusiv la nivelul prelucrării si al comercializării.</p>
Dezvoltarea formării profesionale, de noi competente profesionale si invatarea pe tot parcursul vietii. Promovarea capitalului uman. <i>Intervenție 1.51</i>	Teritoriul RBDD	POPAM Programe guvernamentale și alte surse de finanțare	<p>Investitiile in capitalul uman sunt esentiale pentru imbunatatirea competitivitatii si a performantei economice a activitatilor economice si de pescuit. Sprijinirea programelor de stagiu si cursuri privind practicile de pescuit durabile in special pentru tinerii care se confrunta cu dificultati privind accesul pe piata muncii.</p>